1

PIERPAOLO RUBIU

GENETIC EDEN

IN PRINCIPIO



Un luogo in cui il DNA è un'eredità sacra.
Un albero la cui linfa scrive il futuro.
Una bambina che non dovrebbe essere nata.

GENETIC EDEN – In Principio
© 2025 Pierpaolo Rubiu
Illustrazioni e copertina di Pierpaolo Rubiu
(realizzate con supporto di strumenti di intelligenza artificiale)
Tutti i diritti riservati.
ISBN
Stampato in Italia – 2025

— Archivio del Progetto Eden, Sezione 01
— La vita non si crea, si eredita

GENETIC EDEN

Libro I – Era meglio non essere salvati



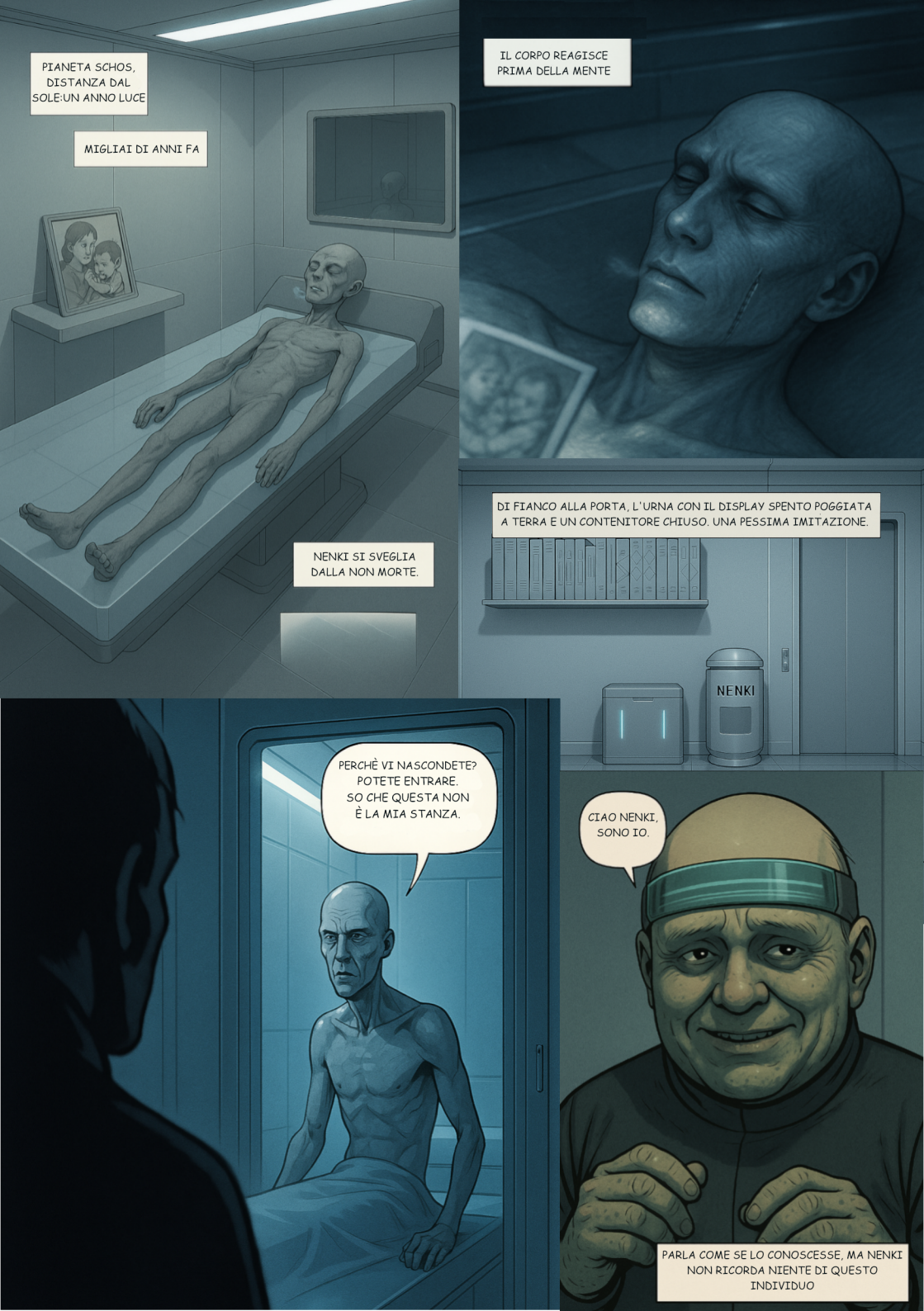
PIANETA SCHOS, DISTANZA DAL SOLE:UN ANNO LUCE
MIGLIAI DI ANNI FA
NENKI SI SVEGLIA DALLA NON MORTE.
IL CORPO REAGISCE PRIMA DELLA MENTE
DI FIANCO ALLA PORTA, L'URNA CON IL DISPLAY SPENTO POGGIATA A TERRA E UN CONTENITORE CHIUSO. UNA PESSIMA IMITAZIONE.
NENKI
PERCHÈ VI NASCONDETE? POTETE ENTRARE. SO CHE QUESTA NON È LA MIA STANZA.
CIAO NENKI, SONO IO.
PARLA COME SE LO CONOSCESSE, MA NENKI NON RICORDA NIENTE DI QUESTO INDIVIDUO


VIENI PIÙ VICINO. NON RIESCO A VEDERTI. MI SEMBRA... DI AVERTI GIÀ VISTO.
DOXUKE? DOTTORE, CHE COS'È SUCCESSO? PERCHÉ MI AVETE RIPORTATO INDIETRO?
NENKI
PER CHI È QUELLA COSA?
NENKI, CALMATI
DOVEVO ESSERE RISVEGLIATO SOLO SE C'ERANO CORPI NUOVI.


RACCONTA, CHE COSA È SUCCESSO. QUANTO TEMPO È PASSATO? CI SONO I NUOVI CORPI? LI AVETE TROVATI PER TUTTI?.

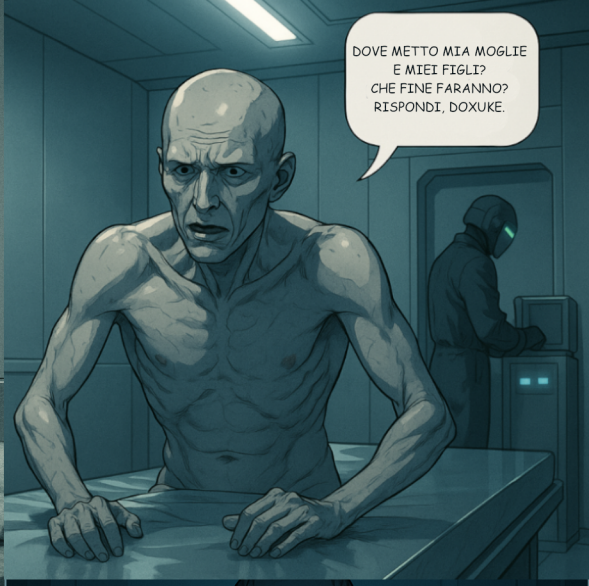
DOVE METTO MIA MOGLIE E MIEI FIGLI? CHE FINE FARANNO? RISPONDI, DOXUKE.


LA TUA FAMIGLIA È QUI, AL SICURO. NON TI PREOCCUPARE.
MARYT
FITWRJ
JALY

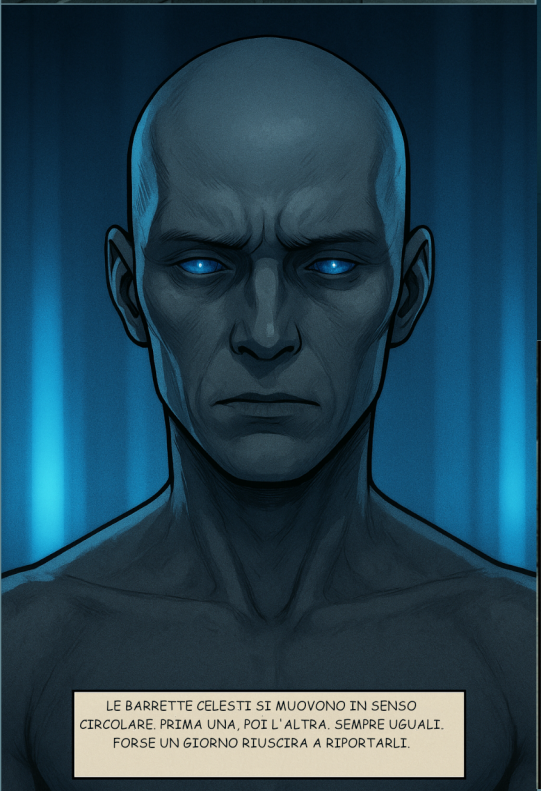
LE BARRETTE CELESTI SI MUOVONO IN SENSO CIRCOLARE. PRIMA UNA, POI L'ALTRA. SEMPRE UGUALI. FORSE UN GIORNO RIUSCIRA A RIPORTARLI.

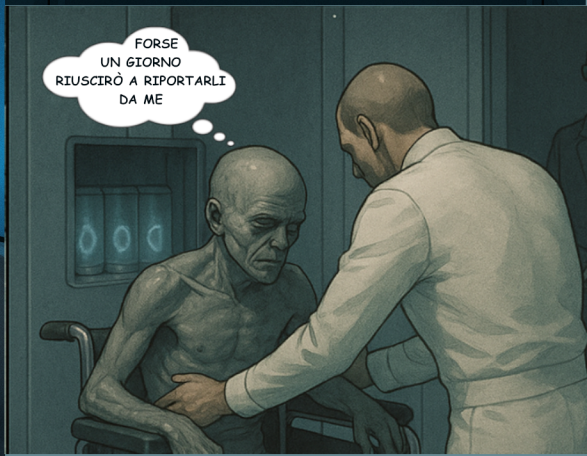
FORSE UN GIORNO RIUSCIRÒ A RIPORTARLI DA ME

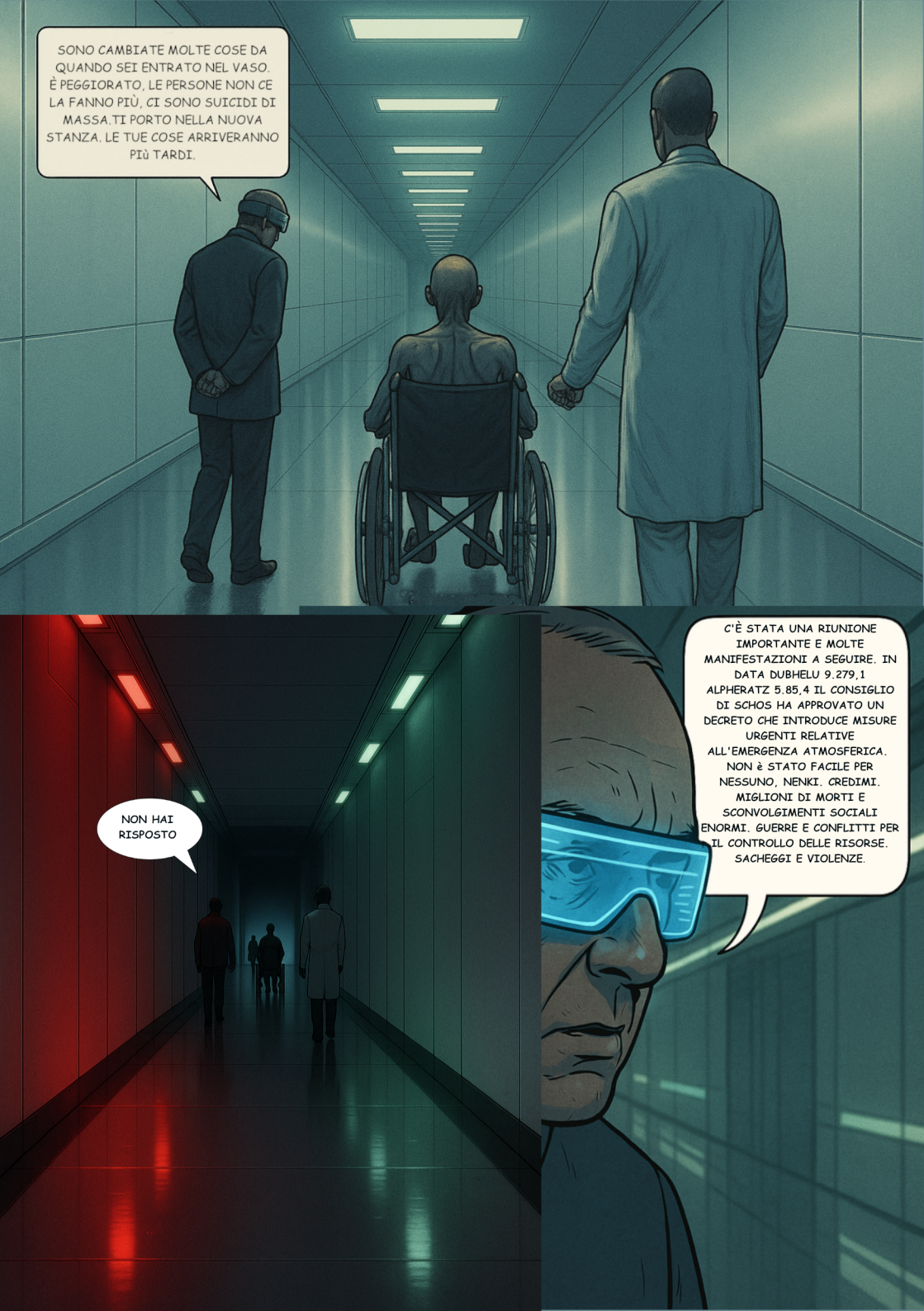
SONO CAMBIATE MOLTE COSE DA QUANDO SEI ENTRATO NEL VASO. È PEGGIORATO, LE PERSONE NON CE LA FANNO PIÙ, CI SONO SUICIDI DI MASSA.TI PORTO NELLA NUOVA STANZA. LE TUE COSE ARRIVERANNO PIù TARDI.
NON HAI RISPOSTO
C'È STATA UNA RIUNIONE IMPORTANTE E MOLTE MANIFESTAZIONI A SEGUIRE. IN DATA DUBHELU 9.279,1 ALPHERATZ 5.85,4 IL CONSIGLIO DI SCHOS HA APPROVATO UN DECRETO CHE INTRODUCE MISURE URGENTI RELATIVE ALL'EMERGENZA ATMOSFERICA. NON è STATO FACILE PER NESSUNO, NENKI. CREDIMI. MIGLIONI DI MORTI E SCONVOLGIMENTI SOCIALI ENORMI. GUERRE E CONFLITTI PER IL CONTROLLO DELLE RISORSE. SACHEGGI E VIOLENZE.


IN QUEL PERIODO NON ERA TANTO GRAVE, SERVIVA SOLO RISPARMIARE RISORSE E AGEVOLARE QUELLE SOSTENIBILI. SO CHE NON È SEMPLICE. CHE LE PERSONE HANNO FAME.
SERVIVANO SOLUZIONI IMMEDIATE. QUESTO CI HA DATO DEL TEMPO, MA LE COSE NON SONO ANDATE COME...
STAI DICENDO CHE MI SONO SACRIFICATO INSIEME ALLA MIA FAMIGLIA, CEDENDO I NOSTRI CORPI, PER NIENTE? MIA FIGLIA, MIA MOGLIE E MIO FIGLIO, NELLE URNE. E ORA MI STAI DICENDO CHE IL LORO, IL NOSTRO SACRIFICIO È STATO INUTILE? MA COME... DOXUKE, PERCHÉ...
ASCOLTA, NENKI. NON È PIÙ CONSENTITO USCIRE, NON POSSIAMO SOPRAVVIVERE ALL'ARIA APERTA. LO SCUDO DI OZONO È SCOMPARSO, DA MOLTO TEMPO NON PIOVE, IL PIANETA È UN DESERTO. LE RADIAZIONI BRUCIANO LA PELLE E UCCIDONO. BAMBINI MORTI DI FAME, GENITORI DISPERATI PERCHÉ IMPOTENTI.
PASSIAMO SOTTO UN TUNNEL CON IL SOFFITTO TRASPARENTE, IL CIELO È ROSSO, OPACO E SENZA NUVOLE. SENZA UCCELLI E ALBERI. MORTO, LA CITTÀ UNO SCHELETRO DI CEMENTO E METALLO.


PERCHÉ MI AVETE RIPORTATO INDIETRO?




ENTRANO IN ASCENSORE, RUVIDO, SANGUE SECCO
NON C'È NESSUNO IN GIRO, DOVE SONO TUTTI?


TI CHIEDERANNO QUALCOSA, NENKI. FA' QUELLO CHE DICONO. PER IL TUO BE... PER IL NOSTRO BENE E PER QUELLO DELLA TUA FAMIGLIA.

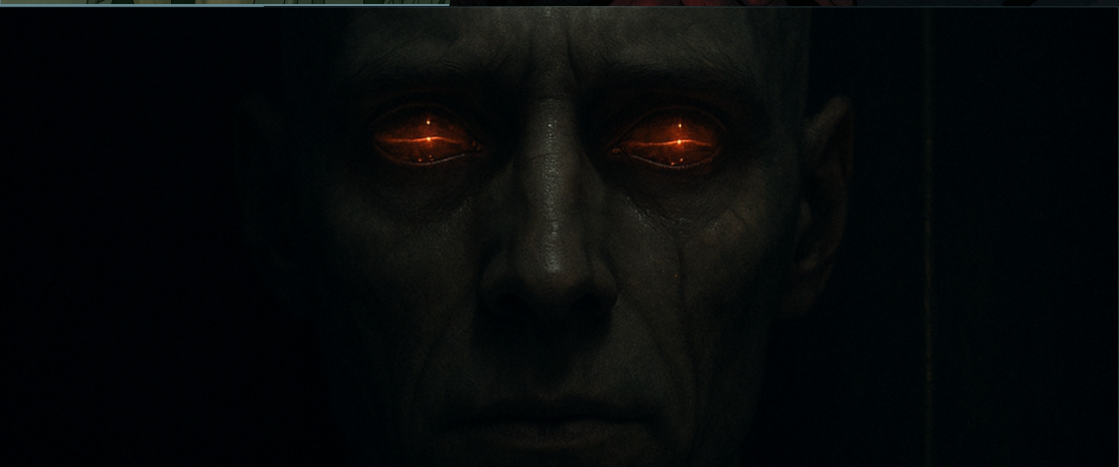





NON SI BUTTA VIA NIENTE, RICICLANO TUTTO. LA CACCA SI MANGIA E IL PISCIO SI BEVE. TUTTO PURIFICATO E TRASFORMATO IN PROTEINE O ALTRI NUTRIMENTI UTILI.





L'ALTOPARLANTE SIBILA

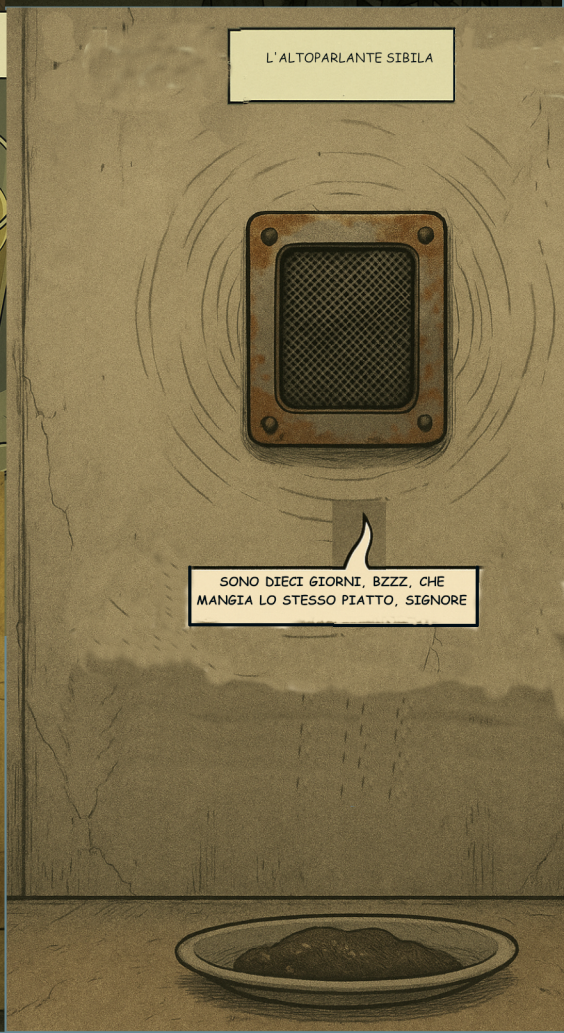


ANCORA VOI? NON LO FARÒ MAI, NON DOVETE INSISTERE.
LA LUCE DEL TELEFONO SI ILLUMINA


HO DETTO, NO! NON LO FARÒ MAI
IL SILENZIO NELLA STANZA




AVRANNO FAME ANCHE LORO, GLI PORTO QUALCOSA, SARANNO FELICI.
01
02
03


NUTRIFORM
-classe 3A
NUTRIFORM
-classe 3A
NUTRIFORM
-classe 3A


CHI PUÒ ESSERE A QUEST'ORA? NON HA NIENTE DA FARE?
DONG


APRI.
MEGLIO NASCONDERLI SOTTO IL TAVOLO
Salve dottore. Ci si rivede. È in ritardo oggi?
HAI FINITO DI ANDARTENE IN GIRO CON LE TUE GAMBE, SONO COME ASTICELLE DI VETRO. DOVRESI RIMANERE CON IL CULO SOLPRA LA SEDIA MI RACCOMANDO, ORA DEVO ANDARE, RIGUARDATI NON SEI UN GIOVANOTTO, NENKI.
DEVO IMPOSSESSARMI DELLA MIA CARTELLA, POTESSI ALMENO STRAPPARGLIELA DALL'OCCHIO


DEVO ANDARE


'FANCULO AL CIARLATANO, VOGLIO VEDERE. MAGARI IL CIELO È DIVERSO, FORSE SONO TORNATI GLI UCCELLI, POTREBBE ESSERE NATO UN FIORE, O ANCHE UN FILO D'ERBA
COME SARÀ I CIELO? MAGARI POTREI RIUSCIRE A VEDERLO ANCORA.

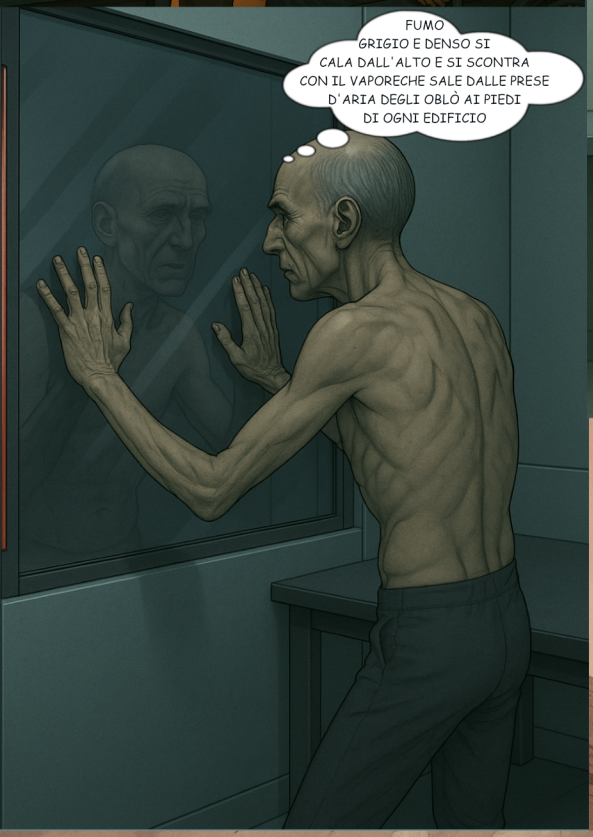
FUMO GRIGIO E DENSO SI CALA DALL'ALTO E SI SCONTRA CON IL VAPORECHE SALE DALLE PRESE D'ARIA DEGLI OBLÒ AI PIEDI DI OGNI EDIFICIO






NOOO!
ERA UN REGALO.
IL SUO REGALO

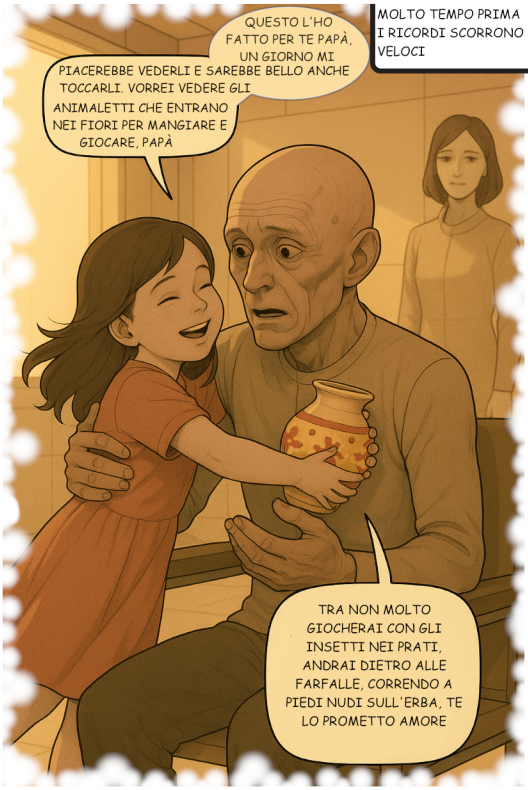
MOLTO TEMPO PRIMA I RICORDI SCORRONO VELOCI
QUESTO L'HO FATTO PER TE PAPÀ, UN GIORNO MI PIACEREBBE VEDERLI E SAREBBE BELLO ANCHE TOCCARLI. VORREI VEDERE GLI ANIMALETTI CHE ENTRANO NEI FIORI PER MANGIARE E GIOCARE, PAPÀ
TRA NON MOLTO GIOCHERAI CON GLI INSETTI NEI PRATI, ANDRAI DIETRO ALLE FARFALLE, CORRENDO A PIEDI NUDI SULL'ERBA, TE LO PROMETTO AMORE


SIAMO STATI EFFICIENTI, DIAMO IL MASSIMO QUANDO DOBBIAMO DISTRUGGERE




NON CAPISCO LA DOMANDA, BZZZ, PREGO, RIFORMULARE


RICORDI IL CIELO? LE SFUMATURE, IL COLORE DEL MARE. SAI COM'ERA QUESTO PIANETA? PRIMA DEL NOSTRO ARRIVO?


SIGNORE, BZZZ, NON HO NIENTE IN MEMORIA.
NO, SERVIREBBE SOLO A RICORDARMI CHE SAREBBE STATO MEGLIO NON ESSERE SALVATI
POTREI CARICARE DELLE VECCHIE REGISTRAZIONI DA CONSULTARE
PULIRE E AGGIUSTARE

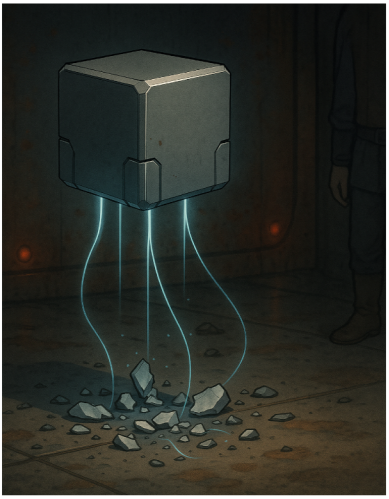


APRI.
È ORA DI ANDARE DA LORO
02
07
13


APRI. MEGLIO ESSERE PRUDENTI.


Ffssss


77355
113752
123333
66


LA PUZZA DI ESCREMENTI È PIÙ FORTE DEL SOLITO


L'ASCENSORE SI È FERMATO UN PÒ PIÙ IN BASSO. LE RUOTE NON SALGONO IL DISLIVELLO
MI DEVO METTERE IN PIEDI E USCIRE CON LE MIE FORZE


CRAC!
AAARGH
01
03
DEVO INIETTARE LA MEDICINA

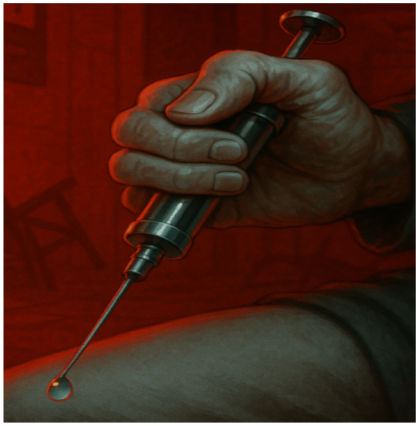


VA MOLTO MEGLIO, IL DOLORE STA PASSANDO




LE RISATE VENGONO DAL BUIO

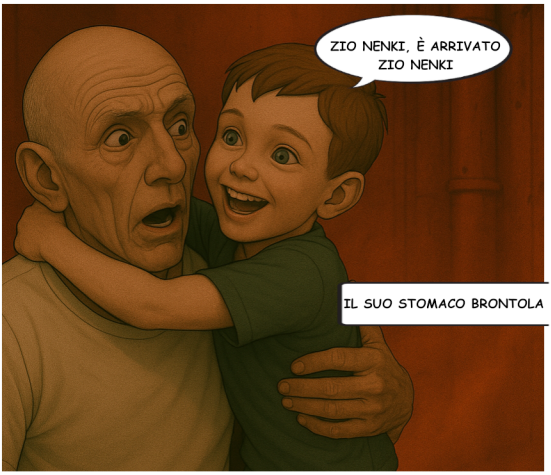
ZIO NENKI, È ARRIVATO ZIO NENKI
IL SUO STOMACO BRONTOLA


FATE I BRAVI, POTREBBE ARRIVARE QUALCUNO E ALLORA SARANNO GUAI


L'ARIA È POVERA D'OSSIGENO, FATICO A RESPIRARE, I BAMBINI E LA BAMBINA SEMBRANO A LORO AGIO


RESTATE, GIOCHIAMO AL MATTO. SAPETE CHE LO ADORO




PERCHÉ ANDATE VIA? ASPETTATE, DOBBIAMO ANCORA FARE IL GIOCO DEL MATTO, SAPETE CHE LO ADORO, NON LASCIATEMI SOLO, PER FAVORE


ZASH
SLAM


MA COSA?


NENKI, ANCORA TU? NO, NON SI FA, È LA SECONDA VOLTA CHE TI BECCHIAMO




TZAK.





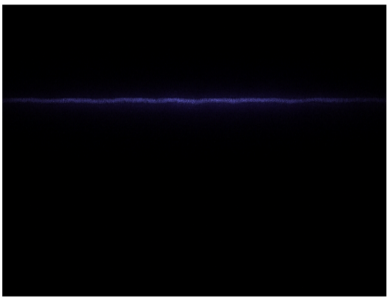


Piiii...

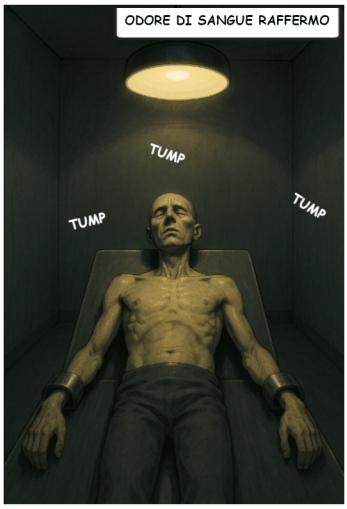
ODORE DI SANGUE RAFFERMO
TUMP
TUMP
TUMP


QUESTO CHI È? FORSE IL TESTIMONE.
VOGLIO VEDERLO MEGLIO


CHE COSA VOLETE? LASCIATEMI ANDARE, NON HO FATTO NIENTE


HAI RUBATO VIVERI NON DESTINATI A TE, IN PIÙ HAI CONSERVATO E DISTRIBUITO ACQUA.


PER UN PO' DI CIBO?
STA' ZITTO, HAI DATO DA MANGIARE AGLI ESCLUSI.

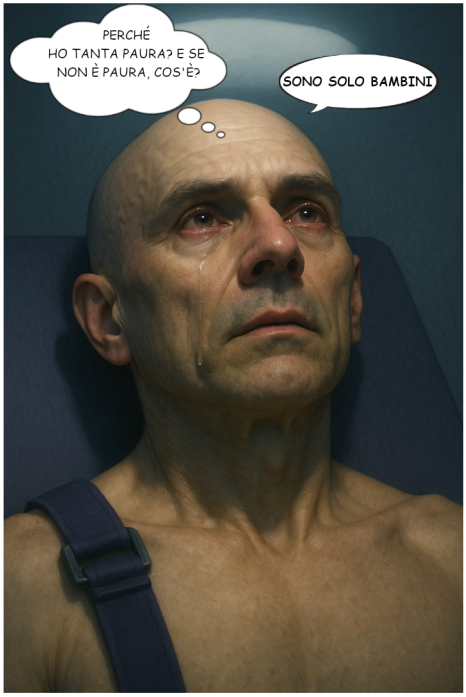
PERCHÉ HO TANTA PAURA? E SE NON È PAURA, COS'È?
SONO SOLO BAMBINI


INIEZIONE, NON SENTIRAI NIENTE

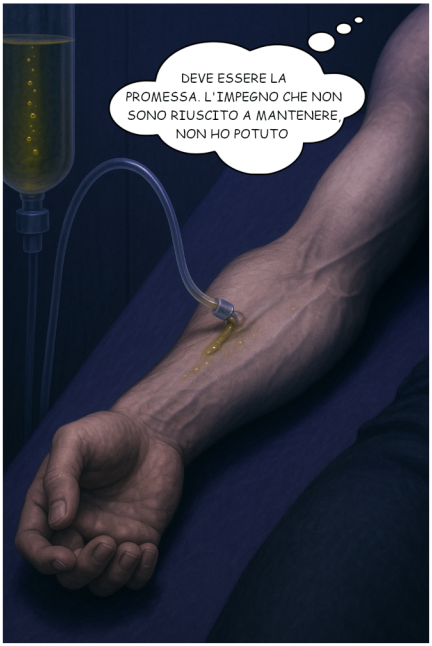
DEVE ESSERE LA PROMESSA. L'IMPEGNO CHE NON SONO RIUSCITO A MANTENERE, NON HO POTUTO

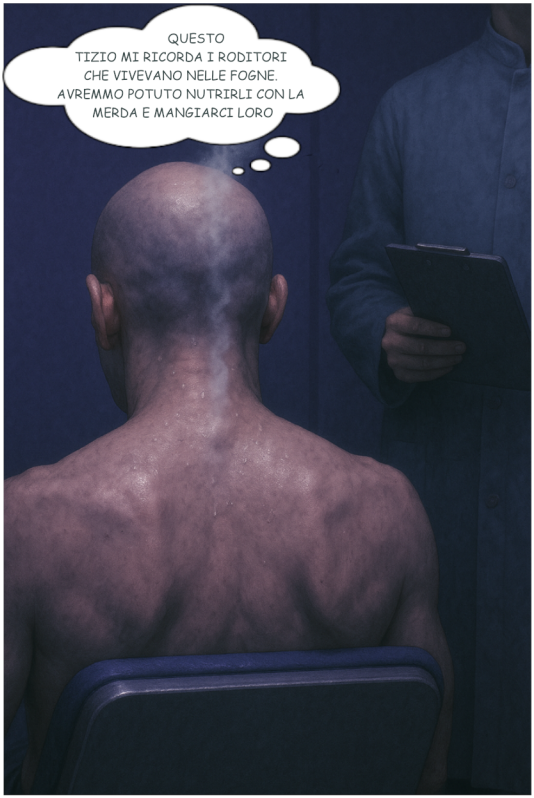
QUESTO TIZIO MI RICORDA I RODITORI CHE VIVEVANO NELLE FOGNE. AVREMMO POTUTO NUTRIRLI CON LA MERDA E MANGIARCI LORO


TRRRRR




CHIEDONO SE HAI RIPENSATO ALLA LORO PROPOSTA
HO PERSO TUTTE LE MIE RICERCHE


A UNA SOLA CONDIZIONE, I BAMBINI DOVRANNO VIVERE CON ME
HO CAPITO, RIFERISCO
COSA AVRÀ DA RIDERE COSÌ TANTO
I MARMOCCHI SONO STATI PRESI, FANNO PARTE DELL'ECOSISTEMA
NON SARÒ PIÙ SOLO
PORTATELI DA ME E FARÒ TUTTO QUELLO CHE VORRETE
HAI FRAINTESO
LI AVETE MANGIATI?
MALEDETTI, VI UCCIDO TUTTI, VI STRAPPO LA PELLE UN CENTIMETRO ALLA VOLTA
STA' CALMO, SE VUOI VIVERE DOVRAI CONVINCERLI
O ANCHE GLI ALTRI LA STESSA FINE


ICS


NIENTE CARROZZINA, ICS, NON MI FARÒ VEDERE COSÌ DA QUELLI. APRI


NON LE È PERMESSO BZZZ, USCIRE SENZA, SIGNORE


PER HACKERARE IL SISTEMA DEVO USARE IL CAVO X12J7. LO CONNETTO ALLA CONSOLE E LANCIO IL SOFTWARE, DOVREBBE AGGIRARE I SISTEMI DI CONTROLLO
12J7

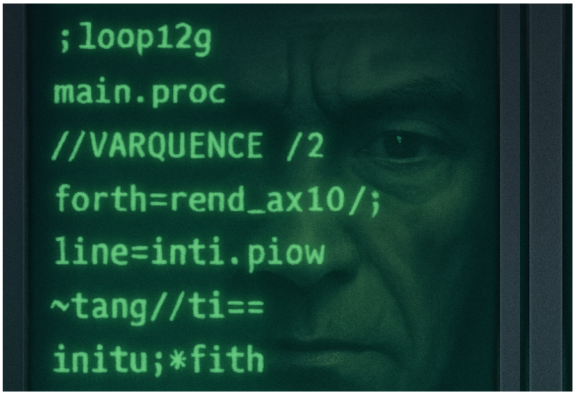
;loop12g
main.proc
//VARQUENCE /2
forth=rend_ax10/;
line=inti.piow
~tang//ti==
initu;*fith


RIPROVO. APRI ICS, PER FAVORE
Ics


BZZZ, CRRR, CIAO NENKI, COME TI SENTI OGGI?


MOLTO BENE, ICS, GRAZIE, TU? MI APRI?


MAI STATO MEGIO. TI FARÒ USCIRE, ATTENTO A NON FARTI MALE


IL MIO NOME È KROJK, SIGNORE




OGNI TANTO FA'UN SORRISO E VEDRAI CHE TI RILASSI


RILASSARSI TROPPO IN QUESTO AMBIENTE TI PORTA DENTRO LE URNE


E FAREBBE MEGLIO A NON RILASSARSI TROPPO NEANCHE LEI, PROFESSORE


NENKI, ANCHE QUESTA VOLTA L'HAI SCAMPATA
CHE SCHIFO, HA LA VOCE COME IL MIO ICS, METALLICA E ROBOTICA



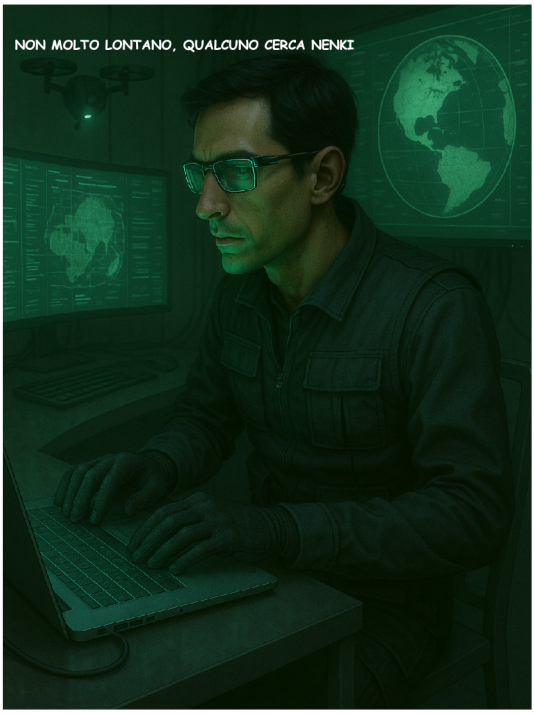
NON MOLTO LONTANO, QUALCUNO CERCA NENKI






CI STIAMO AVVICINANDO A UN PIANETA DI CATEGORIA CINQUE.
È L'OCCASIONE CHE ATTENDEVAMO DA MOLTI SECOLI, IL MODO PER USCIRE DA QUESTA CONDIZIONE

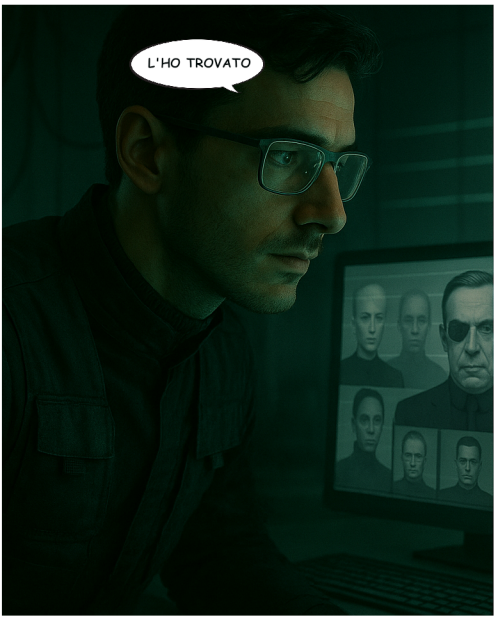
L'HO TROVATO


STANNO TRAMANDO QUALCOSA


CI SONO UMANOIDI, NON POSSIAMO INVADERLO

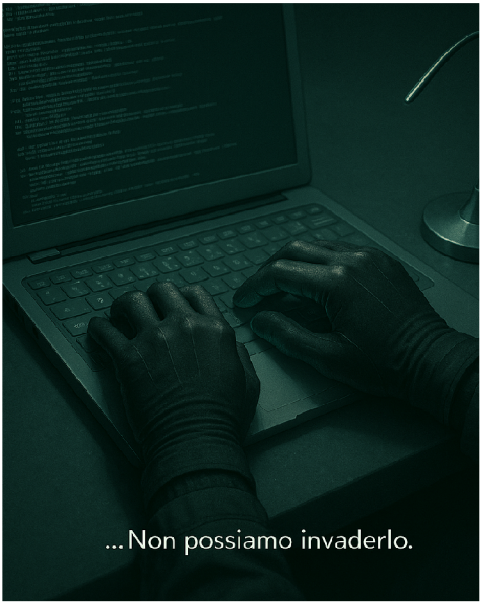
...Non possiamo invaderlo.

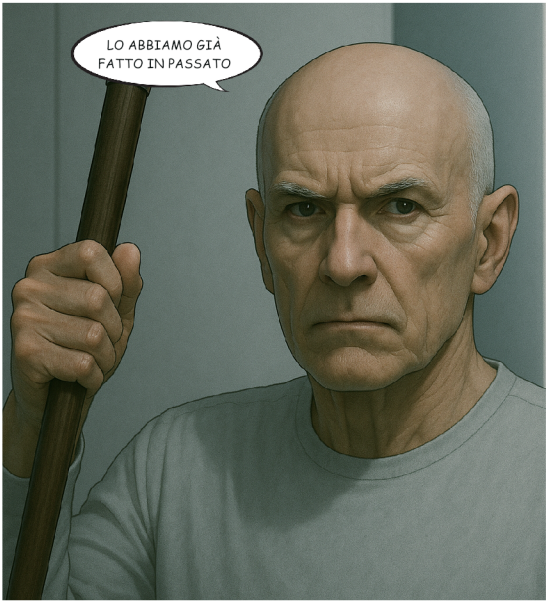
LO ABBIAMO GIÀ FATTO IN PASSATO


COSA STANNO DICENDO?


MA ERA UN PIANETA DI CATEGORIA OTTO
VOLETE SOPRAVVIVERE? DOBBIAMO AGIRE E FARE IL NECCESSARIO

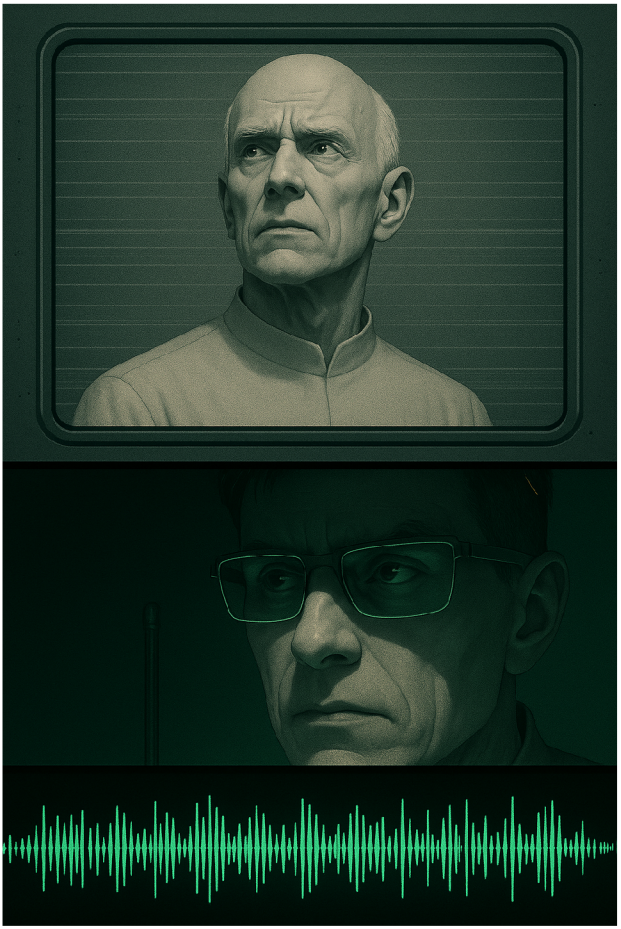


SIAMO SOPRAVVISSUTI FINO A ORA, CONTINUEREMO A FARLO


SE RIUSCISSIMO A RIPARARE IL NOSTRO DNA STUDIANDO IL LORO? NESSUNA INVASIONE, SOLO POCHI DI NOI SUL PIANETA


ADDIO, NENKI

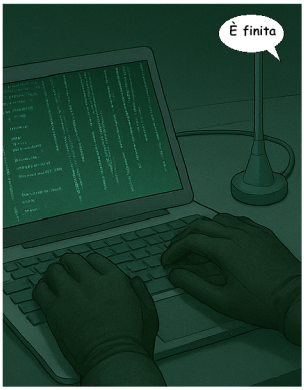
È finita



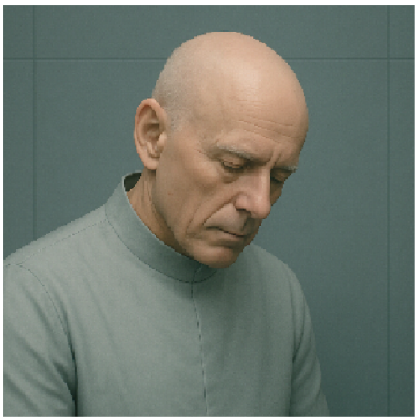



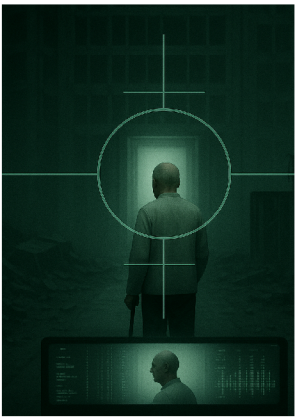


ANALISI DEL DNA E CODIFICA DI ALCUNI DI LORO. IN NESSUN CASO TI È PERMESSO DI CREARE...


DIMMI QUALCOSA. COSA SUCCEDE?
ASPETTA, STO CERCANDODI CAPIRE
...DI CREARE LA FEMMINA. GLI ESSERI GENETICAMENTE MODIFICATI NON DOVRANNO RIPRODURSI


DEVONO SBARCARE SU UN PIANETA, NOI DOBBIAMO ANDARE CON LORO A OGNI COSTO
HO CAPITO, COME VOLETE


PER IL BENE DI NOSTRO FIGLIO


PER TE È FACILE, SEI UNO DEI POCHI INGEGNERI ANCORA ATTIVI
TROVEREMO UNA SOLUZIONE, FIDATI


DA OGGI NENKI È IL RESPONSABILE DEL PROGETTO


SOFFRIRANNO?


NON MI FREGA NIENTE DI LORO


MI DEVO PREPARARE
UN LUNGO VIAGGIO MI ASPETTA


ARRIVO SUL PIANETA AZZURRO





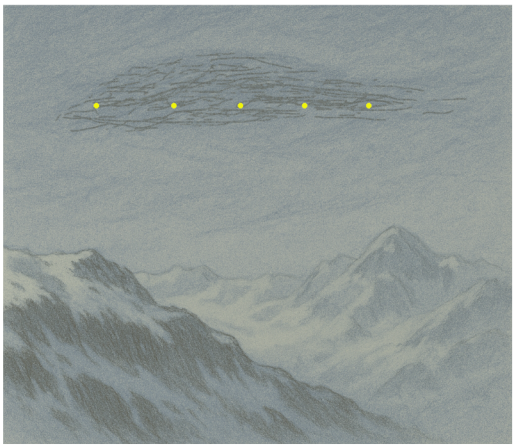

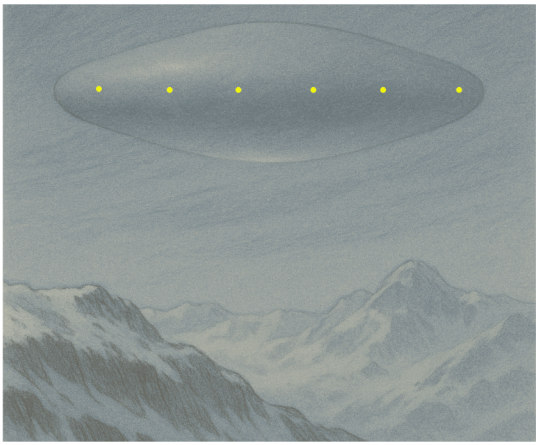



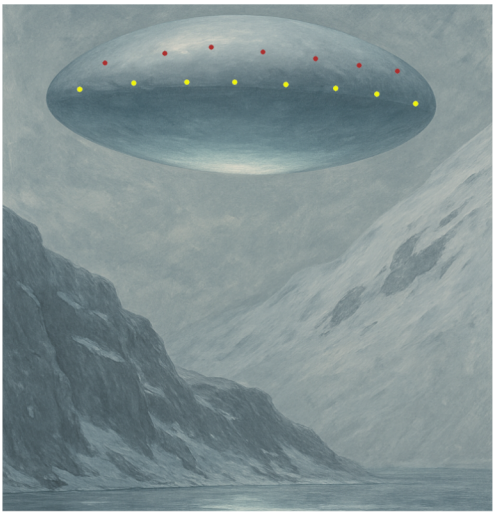










POCO LONTANO...
LAETOLI, TANZANIA. ULTIMI ISTANTI DI LUCE

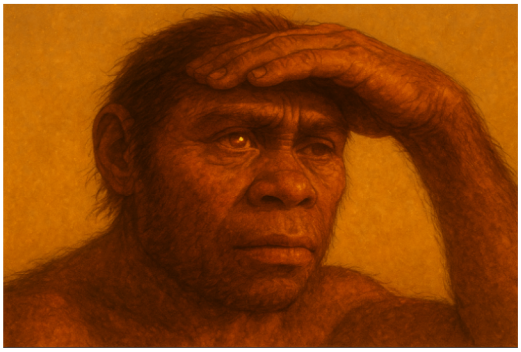










OOOH-AH
UH! UH!

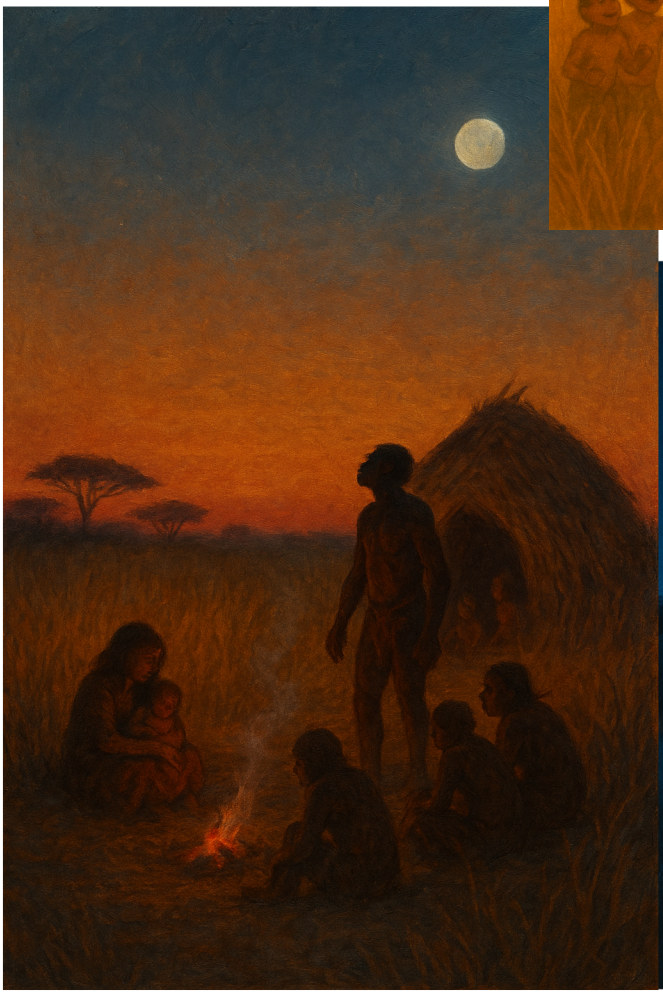




ROAR
ROOM


SHHH...


GRRR




AAAIEE!
HU-HU-HU!






RAAAGH!




HU-HU-HU!


GRRRR!

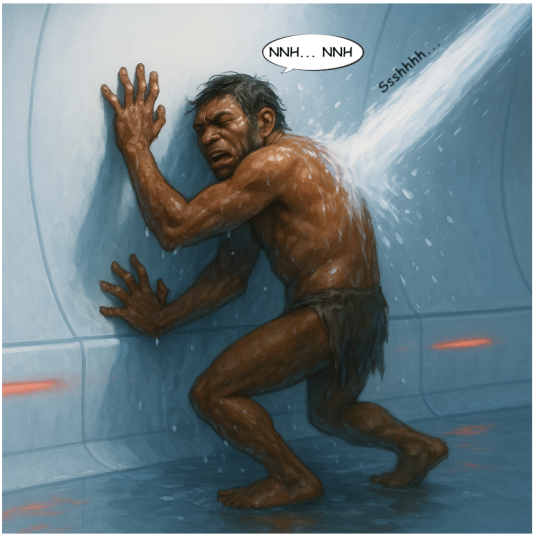
NNH... NNH
Sssshhhh...




UUUH...UUUH





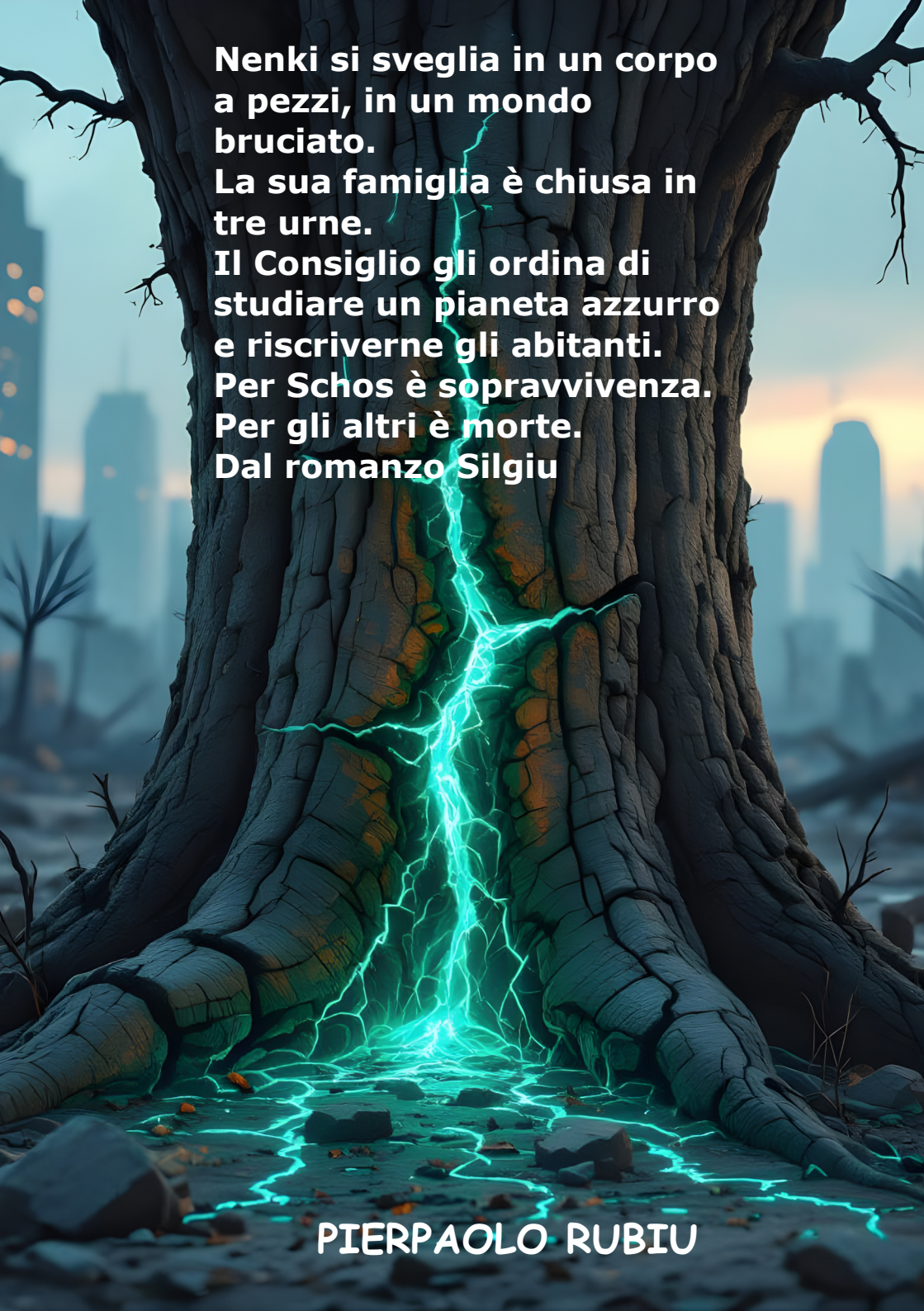
Nenki si sveglia in un corpo a pezzi, in un mondo bruciato.
La sua famiglia è chiusa in tre urne.
Il Consiglio gli ordina di studiare un pianeta azzurro e riscriverne gli abitanti.
Per Schos è sopravvivenza.
Per gli altri è morte.
Dal romanzo Silgiu
PIERPAOLO RUBIU